



RELATÓRIO DE CONTROLE INTERNO

4º TRIMESTRE

2024

SESI

DEPARTAMENTO REGIONAL DE RORAIMA

Sumário

1. SUMÁRIO EXECUTIVO	3
2. GOVERNANÇA E CULTURA	5
2.1. PROGRAMA DE COMPLIANCE E INTEGRIDADE	5
2.2. COMPROMETIMENTO DA ALTA ADMINISTRAÇÃO	10
2.3. CÓDIGO DE CONDUTA ÉTICA E DE POLÍTICAS INSTITUCIONAIS	10
2.4. COMITÊ DE COMPLIANCE E REGIMENTO INTERNO	11
2.5. PROTEÇÃO E PRIVACIDADE DE DADOS - LGPD	11
2.6. CANAIS DE ATENDIMENTO	13
2.7. PLANO DE COMUNICAÇÃO E SENSIBILIAÇÃO	14
2.8. RELACIONAMENTO COM ÓRGÃO DE CONTROLE EXTERNO	22
2.9. PRESTAÇÃO DE CONTAS E RELATÓRIO DE GESTÃO	23
3. TECNOLOGIA DA INFORMAÇÃO	25
3.1. SEGURANÇA DA INFORMAÇÃO	25
3.2. TRANSFORMAÇÃO DIGITAL.....	25
4. GERENCIAMENTO DE RISCOS	26
4.1. MONITORAMENTO DOS PROCESSOS INSTITUCIONAIS	28
4.2. AUDITORIA INTERNA.....	29
4.3. CANAIS DE DENÚNCIA E OUVIDORIA	30
5. POLÍTICAS, PROCEDIMENTOS E NORMATIVOS	31
6. COMPETÊNCIAS E TREINAMENTO	33
7. CONSIDERAÇÕES FINAIS	38

1. SUMÁRIO EXECUTIVO

O presente relatório tem por objetivo apresentar a sistemática de controles internos existentes no Departamento Regional do SESI, demonstrando como a aplicação de seus recursos e atuação estratégica apoiam as estruturas que buscam o constante amadurecimento da Governança Corporativa, das estruturas de Controle Interno e do Programa de Compliance, na entidade. Para salvaguardar seus processos operacionais e de gestão dos eventuais riscos inerentes ao seu negócio, bem como demonstrar as ações desenvolvidas no sentido de assegurar a eficiência dos seus controles internos.

Serão também apresentadas as demais ações adotadas que contribuíram para o fortalecimento da Governança Corporativa, da Gestão de Riscos e do Programa de Compliance e Integridade.

Para correto entendimento e leitura, cumpre-nos informar que este relatório é cumulativo, apresentando as ações realizadas ao longo do exercício de 2024. Importante mencionar que o exercício 2022 encerrou-se com a implementação no SESI/RR do Programa de Compliance, em cumprimento à Resolução SESI/CN nº 49/2019 que determinou a adoção dos programas, sem prejuízo das práticas de controle já existentes de políticas e mecanismo de relacionados a Transparência, Integridade, Gestão de Riscos, Regras e Instrumentos e Treinamentos e Monitoramento.

A estrutura de governança do SESI/RR é constituída com intuito de demonstrar as ações desenvolvidas no sentido de assegurar a eficiência dos seus controles internos, a prestação de contas, a transparência nas transações e o tratamento junto às partes interessadas, a alta direção adota diversos mecanismos e práticas de controle para demonstração das suas ações.

O SESI/RR possui o Controle Interno com responsabilidade por avaliação dos riscos, processos, avalia o cumprimento das políticas, diretrizes, normas e procedimentos corporativos ou específicos e Compliance.

É a partir das ações integradas entre as partes que compõem a estrutura de Governança de Controles Internos, alinhadas as diretrizes do Departamento

Nacional do SESI, que a entidade cumpre com seu dever de informar à sociedade e prestar contas aos órgãos de controle, sobre a sua operação e estratégia, ordenados pelo que preconiza a legislação vigente, e sobre tudo, aos princípios constitucionais que regem a gestão pública.

Foram realizadas ações para avaliação e monitoramento dos processos institucionais de grau relevante, como os de gestão de aquisições e de contratos, o de elaboração da prestação de contas relativa ao exercício de 2023 e o de interface junto aos órgãos de controle externo.

O SESI/RR participou da Rede Colaborativa de Compliance que preconiza a criação de um ambiente para o compartilhamento de informações e práticas de Compliance e integridade, sob a coordenação do Departamento Nacional, com a participação do Conselho Nacional e de todos os Departamentos Regionais. A Rede prevê a realização de fóruns para debates e consultas de temas relativos a um ambiente de Compliance e integridade, a disseminação de práticas colaborativas de projetos em rede e a divulgação das melhores práticas de controles, em razão das percepções da sociedade em relação ao SESI.

O objetivo final é disseminar coletivamente a cultura de Compliance, permitindo que o SESI/RR, desenvolva em suas estruturas os mecanismos que assegurem o cumprimento dos pilares de integridade necessários, conforme as orientações divulgadas pelos maiores institutos idealizadores das práticas de Governança Corporativa e Controles Internos, observadas as singularidades do modelo organizacional da entidade.

Para consolidação da agenda que tangencia o ambiente de Controle Interno, o SESI/RR adota a orientação do SESI/DN, voltada a evolução de suas estruturas de integridade observando aos eixos estratégicos do ambiente de controle interno recomendado pelas melhores práticas de mercado e resguardadas as especificidades da Entidade.

Figura 1: Eixos Estratégicos do Ambiente de Controle:



2. GOVERNANÇA E CULTURA

2.1. PROGRAMA DE COMPLIANCE E INTEGRIDADE

A implementação do Programa de Compliance excede a adoção de medidas em prol da conformidade legal ou normativa. Isso porque um programa dessa natureza não só protege a entidade de situações adversas, mas comunica ao seu público de interesse (colaboradores, fornecedores, terceiros, clientes, sociedade e etc.) um posicionamento institucional a favor do bem, ou seja, a favor da coerência entre os valores declarados pela instituição e aquilo que ela de fato pratica em seu dia a dia.

Dentro do programa existe mecanismos de Prevenção (regras claras contra o desvio de Conduta), Detecção (atividades de monitoramento de processos, auditoria e canais de denúncia) e resposta (ações de mitigação de riscos, relações éticas e transparentes).

Compliance é definido como o dever de estar em conformidade com atos, normas e leis, para o seu efetivo cumprimento, englobando, portanto, o conjunto de ferramentas e políticas internas que visam garantir a integridade das atividades desenvolvidas pela instituição.

O programa está amparado nos termos do que previu a Resolução SESI/CN Nº 49/2019, que estabeleceu as diretrizes norteadoras do comportamento pautado em princípios éticos da entidade. Um exemplo de melhores práticas de conformidade adotada foi a integração do Regional à Rede Colaborativa de Compliance do Departamento Nacional do SESI, com o intuito de fortalecer sua Governança Corporativa.

O mesmo consiste num conjunto de procedimentos, normas, estruturas internas, ferramentas e ambiente interno de controle, com objetivo de estabelecer parâmetros para que a entidade conduza suas atividades de forma ética e em conformidade às normas e leis vigentes. Essa efetividade está relacionada com a forma que todos os que atuam na entidade tenham suas ações baseadas em princípios e valores estabelecidos pelo código de Conduta Ética, desde a diretoria à terceiros. Além de preceituar a defesa dos valores democráticos, éticos, transparência e acesso às informações.

O Programa de Compliance do SESI possui como objetivo primordial estabelecer parâmetros para que a entidade conduza suas atividades de acordo com os mais elevados padrões de ética e conformidade. Para tanto, estabeleceu processos e procedimentos, detalhando as estruturas internas de gestão de riscos, integridade, transparência, auditoria e ouvidoria.

O Sistema de Gestão de Compliance - SGC, compreende:

- a) Apoiar o Controle Interno para monitoramento e análise crítica da Matriz de Riscos, regimentada em política específica;
- b) Apoiar o controle interno na execução do cumprimento obrigacional da transparência;
- c) Apoiar a Auditoria Interna no cumprimento dos planos de ação das auditorias internas;
- d) Dar suporte a função de Ouvidoria, auxiliando no processo de tomada de decisão do (a) Ouvidor (a) e do Comitê de Ética, quando necessário;
- e) Dar suporte as investigações internas (sindicância), com responsabilização claramente articulada e atribuída aos responsáveis pelos resultados identificados.
- f) Difundir elevados padrões de integridade e valores éticos, abordando a importância da conformidade do Sistema FIER;

- g) Disseminar princípios, diretrizes e condutas estabelecidas no Código de Conduta Ética do Sistema FIER, bem como nos regimentos, manuais, normativos, guias e diretrizes existentes;
- h) Fomentar informações relevantes ao processo de Planejamento de Auditoria Interna Baseada em Riscos, através do Controle Interno.
- i) Garantir pleno acesso a qualquer informação, executando ou acompanhando investigações quando se considerar necessário;
- j) Gerir a matriz de riscos de forma sistêmica e controlar suas atividades, auxiliando a todas as áreas na identificação de riscos inerentes, secundários e residuais, de acordo com as melhores informações disponíveis da gestão estratégica, do corporativo e oriundos das obrigações de Compliance;
- k) Proteger a reputação do Sistema FIER, zelando pela integridade no relacionamento de negócios com terceiros, tais como representantes, filiados, associados e/ou parceiros, através da Política de Due Diligence.

A área de Compliance colabora ativamente com outros processos transversais da organização para apoiar as iniciativas de modernização e fortalecimento do modelo de governança corporativa. Essa interação envolve a integração de práticas de conformidade em diversas áreas funcionais da entidade, garantindo que os padrões éticos e legais sejam observados em todas as atividades. Além disso, a área de Compliance contribui com sua expertise para o aprimoramento dos processos de governança, identificando lacunas e implementando medidas corretivas para promover uma gestão eficaz e transparente em toda a organização.

Está estruturado em 10 pilares, sendo eles:

Figura 2 - Programa de Compliance



Fonte: Política de Compliance Sistema FIER.

Com o apoio de suas unidades organizacionais, o SESI/RR trabalha de forma sinérgica, internalizando as melhores práticas de mercado no que diz respeito ao amadurecimento das estruturas de governança corporativa e do ambiente de controle interno, com foco na eficiência e qualidade dos serviços prestados a favor da indústria. E a efetividade do programa está ligada a forma com que todos os que atuam na instituição agem, sempre se baseando nos princípios e valores estabelecidos, além do cumprimento do Código de Conduta Ética.

Do primeiro ao quarto trimestre de 2024, foram realizadas as reuniões do Comitê de compliance, cumprindo a pauta mensal, conforme previsto no Regimento interno do Comitê de Compliance, ocorreram outras participações em eventos e reuniões:

- Reunião dos Conselhos do SESI/SENAI/IEL/FIER;
- Reunião da Diretoria da FIER;
- Reunião de Gestores do SESI/ SENAI/ IEL;
- Reuniões de Análise Estratégica – RAE – SENAI E SESI;
- Reunião de Alinhamento acerca da Subvenção Extraordinária 2024 – SESI;
- Reunião de Alinhamento com os responsáveis pelas Publicações

dos Portais da Transparência e Prestação de Contas;

- Reunião da Rede Nacional Colaborativa de Compliance;
- Reunião de Alinhamento do Novo RCA;
- Reunião do Comitê de Qualidade Regulatória – PRO-REG;
- Reunião da Comissão de Planejamento e Orçamento do SENAI;
- Reuniões do Plano Estratégico SESI e SENAI;
- Reunião com o DN sobre o Portal da Transparência;
- Reunião de Alinhamento da mudança no processo de ponto;
- Reunião de análise dos Planos de Ação SESI;
- Reunião de Alinhamento de Criação da Política de Preços do IEL;
- Reunião do Plano de Adequação 2024 – Portal da Transparência;
- Reunião com a consultoria do Alinhar sobre Gestão do Conhecimento;
- Reunião de orçamento do SENAI;
- Reunião de Alinhamento com os responsáveis pelo envio das informações da Fiscalização contínua do TCU;
- Reunião de Monitoramento - Desempenho SENAI RR;
- Reunião do Comitê de Qualidade Regulatória da CNI | Plano de Trabalho 2025;
- Reunião sobre o Relatório de Gestão 2024 – Modelo Nacional;
- Reunião de Monitoramento da Carteira do SGF SESI;
- Reunião de alinhamento de PAR e dos processos da Assessoria

Jurídica, Gerente SESI/SENAI e Núcleo de Contratos;

- Reunião de alinhamento de PAR e dos processos da Assessoria Jurídica, Gerente SESI/SENAI e Núcleo de Contratos;
- Reunião de apresentação de resultados da pesquisa de clima SENAI;
- 1º Encontro Nacional de Compliance do Sistema Indústria;
- 2º Encontro Estadual de Integridade do Sistema S;
- A equipe participou do evento Feira Agropecuária de Roraima – juntamente com as equipes do Sistema FIER;

O ano de 2024 está sendo enriquecedor na esfera do Compliance, considerando todos os treinamentos, investimentos, defesas de interesses e relações fechadas, dando passos largos na evolução do Programa de Compliance do Sistema FIER.

2.2. COMPROMETIMENTO DA ALTA ADMINISTRAÇÃO

A Alta Gestão do SESI (Conselho de Representantes, Diretoria e Comitês) está comprometida como Programa de Compliance, podemos demonstrar na disponibilização da estrutura e dos recursos necessários para a operacionalização da área de compliance, da implementação do Código de Conduta e Ética, das políticas e normas institucionais, das ações de treinamento, bem como na participação ativa nas reuniões e Comitês de Compliance e de Ética, da avaliação e eficiência do Programa de Compliance, e da adoção das medidas preventivas e corretivas quando cabíveis junto aos gestores colaboradores das áreas.

2.3. CÓDIGO DE CONDUTA ÉTICA E DE POLÍTICAS INSTITUCIONAIS

O Código de Conduta Ética é o principal instrumento normativo que orienta a conduta e o posicionamento da Alta Administração e do quadro de empregados do SESI/RR em suas atitudes individuais e no relacionamento com a sociedade.

O Código de Conduta Ética está divulgado nos canais internos e externos do SISTEMA FIER, assim como as políticas institucionais relacionadas ao tema Compliance e Integridade.

Esse normativo reúne orientações acerca dos princípios, valores e condutas que devem ser cumpridos por todos, de forma persistente e contínua, no desempenho de suas atividades e no relacionamento com clientes, dirigentes, colaboradores, fornecedores, parceiros e demais públicos de interesse. E o comportamento ético é indispensável no relacionamento entre os stakeholders.

Todos os colaboradores e dirigentes são requeridos a assinar termos de compromisso com o código de conduta e ética, concordando com suas regras e orientações e, se comprometendo a cumpri-las integralmente. Além disso, os terceiros assumem este compromisso por meio de cláusulas contratuais específicas e assinatura do termo de compromisso enviado junto do contrato.

2.4. COMITÊ DE COMPLIANCE E REGIMENTO INTERNO

O Comitê de Compliance é um órgão de caráter não estatutário, propositivo, consultivo, deliberativo e permanente, instituído através da Portaria nº 007/2023, que tem por objetivo supervisionar toda a estrutura de gerenciamento de riscos para identificar, lidar com os riscos enfrentados pelo Sistema FIER (SESI, SENAI, FIER e IEL), rever a eficácia das ferramentas de controle/tratamento do risco e deliberar sobre perfil, tolerância e apetite ao risco, bem como realizar a coordenação estratégica, fiscalização e monitoramento do Programa de Compliance, além de outras atribuições previstas na Instrução Normativa 002/2024.

Do primeiro ao quarto Trimestre, foram realizadas aprovações das atualizações dos normativos e portarias vigentes.

2.5. PROTEÇÃO E PRIVACIDADE DE DADOS - LGPD

A Lei Geral de Proteção de Dados (LGPD) - Lei nº 13.709/2018 é a lei brasileira que tem como objetivo proteger os direitos fundamentais de liberdade e de privacidade e o livre desenvolvimento das pessoas. A LGPD estabelece que toda empresa, independentemente de seu porte, que trate dados pessoais por

meio de suas atividades deverá adotar medidas técnicas e administrativas para protegê-los em meio físico ou digital.

Para tanto, essa lei define princípios e fundamentos, bem como bases legais que permitem a utilização do dado pelas organizações em harmonia com os direitos dos titulares também estabelecidos na LGPD. Os titulares são as pessoas identificadas ou identificáveis, às quais os dados se referem.

No primeiro Trimestre de 2024, começou a ser executada a Consultoria em LGPD, estão sendo realizados os mapeamentos de todos os processos que tratam dados pessoais, promovendo uma análise geral de todas as suas atividades e possibilitando a implementação de melhorias e aumento da eficiência operacional.

E no segundo trimestre de 2024, ocorreu as seguintes reuniões referente a Consultoria de LGPD, vejamos:

- Reuniões no período de 03 a 19 de abril, referente a Consultoria de LGPD, com as áreas do SENAI, IEL e FIER: Secretaria da Escola, NEAD, Setor de Cadastro SENAI, Coordenação Pedagógica, Direção Escolar, Desenvolvimento Organizacional, Departamento de Pessoas, GTICOM, Biblioteca, SAF/COTEC/FIER, CIN/FIER;
- Reuniões ocorridas no período de 02 de maio a 25 de junho referente a Consultoria de LGPD, para a produção de documentos, mapeamento dos riscos de LGPD com as áreas do SENAI, SESI, IEL E FIER;
- Visita presencial no período do dia 04 a 06 de junho de 2024, finalizando com reunião com o Comitê de LGPD para repasse das informações realizadas na Consultoria.

Além disso, no terceiro trimestre de 2024, ainda ocorreu uma capacitação e encerramento referente a Consultoria da LGPD:

- Reuniões ocorridas no período de julho a agosto referente a

Consultoria de LGPD, para a produção de documentos, mapeamento dos riscos de LGPD com as áreas do SENAI, SESI, IEL E FIER;

- Capacitação realizada no dia 26 de julho de 2024, sobre a Lei Geral de Proteção de Dados – LGPD para os colaboradores do IEL/RR;
- Encerramento da Consultoria de LGPD nos dias 13 e 14 de agosto de 2024, com visitas nas casas e reunião de encerramento realizada no auditório da FIER.

Diante desse contexto, a consultoria vem para estruturar um Programa de Privacidade e Proteção de Dados, que tem como objetivo estabelecer boas práticas de governança que estruturem a organização para atendimento aos princípios e fundamentos estabelecidos na LGPD, bem como aos requisitos de segurança, às solicitações de titulares e às ações educativas direcionadas aos colaboradores e parceiros. Além da identificação por meio de diagnóstico das suas deficiências quanto à Proteção de Dados Pessoais, para que boas práticas de Proteção de Dados sejam incorporadas à cultura corporativa.

Essa consultoria considera as diretrizes emanadas pelos Departamentos Nacionais, pela Autoridade Nacional de Proteção de Dados – ANDP, Conselho Nacional de Proteção de Dados Pessoais e da Privacidade e outras legislações correlatas que impactem ou sejam aplicáveis ao tema.

No 4º Trimestre, foram atualizados e aprovados alguns documentos provenientes da consultoria, que serão implementados no ano de 2025.

2.6. CANAIS DE ATENDIMENTO

O SESI/RR deu continuidade as tratativas para adequação às orientações encaminhadas pelo Departamento Nacional acerca dos processos do SAC. Estas orientações surgiram com o intuito de aprimorar o processo, assim como estar cada vez mais alinhado com a legislação brasileira vigente que trata sobre a temática.

2.7. PLANO DE COMUNICAÇÃO E SENSIBILIAÇÃO

O Código de Conduta Ética e demais documentos que tratam sobre Integridade nos negócios estão devidamente publicados no site institucional da casa, meios físicos e servidor de arquivos. É de suma importância que todo empregado, e até mesmo terceiros, estejam cientes sobre o conteúdo do Código de Conduta Ética do sistema FIER.

Do primeiro ao quarto trimestre, foram realizadas ações do plano de comunicação abordando assuntos como Ética, Gerenciamento de Riscos, Portal da Transparência. Diante disso segue abaixo algumas das ações:

- Card compartilhado aos empregados e postados em redes sociais alusivo ao Dia Internacional da Ética:

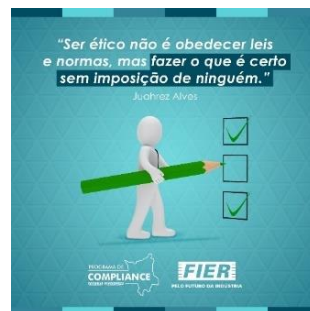

- Vídeo com Gerente e Responsável de Risco, falando sobre “As Vantagens em Gerir Riscos”:



- Card compartilhado aos empregados e postados em redes sociais sobre os Portais da Transparência do SESI/RR e SENAI/RR:



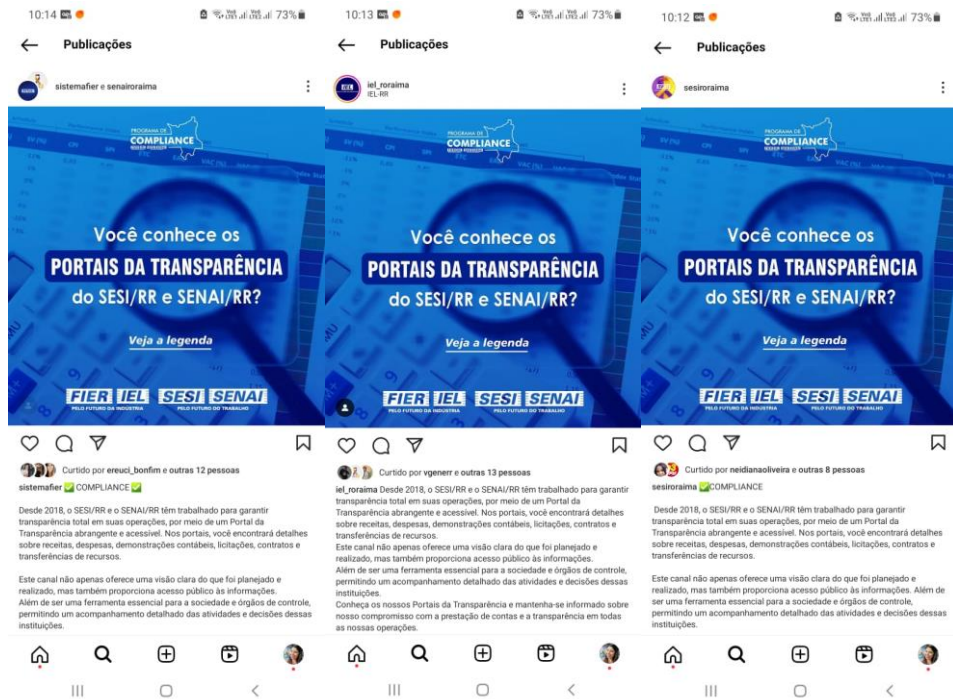

➤ Vídeo compartilhado aos empregados e clientes internos sobre os Portais da Transparência do SESI/RR e SENAI/RR:

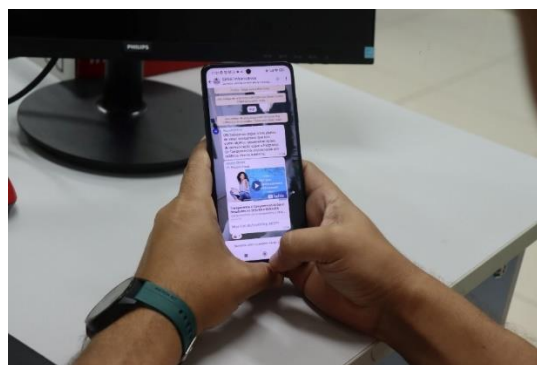
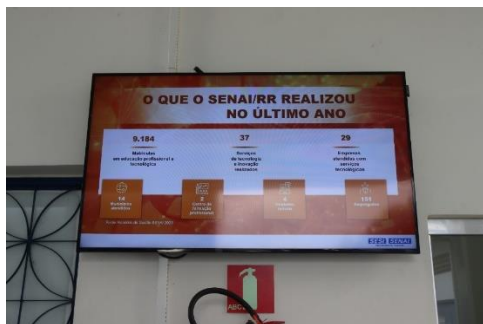

➤ Foi realizada no dia 17 de julho de 2024 a ação de Comunicação sobre os Tipos de Riscos;

VOCÊ SABE QUAIS SÃO OS TIPOS DE RISCOS?

- 1. RISCO DE COMPLIANCE**
Risco relacionados ao não cumprimento de normas, leis e regulamentos.
- 2. RISCO ESTRATÉGICO**
Risco que impactam no alcance de objetivos e metas estratégicas.
- 3. RISCO FINANCEIRO**
Riscos que impactam financeiro e geram incerteza sobre o negócio.
- 4. RISCO OPERACIONAL**
Riscos que impactam nas operações das áreas derivadas de processos internos ou pessoas.
- 5. RISCO DE TI**
Riscos que impactam na área de Tecnologia da Informação.
- 6. RISCO DE LGPD**
Riscos que impactam na segurança da Informação e Proteção de Dados Pessoais.



➤ Foi realizada no dia 19 de julho de 2024 a ação de Comunicação sobre DUE DILIGENCE DE INTEGRIDADE – DDI (BANDEIRAS);

Você sabia que a Due Diligence de Integridade-DDI realizada no Sistema FIER possui classificação por três tipos de bandeiras?



Vermelha **Amarela** **Verde**

E que essa classificação é realizada no processo de seleção e contratação de terceiros, com base no grau de criticidade relacionada à avaliação de Riscos de acordo com o impacto no negócio e objetivos estratégicos institucionais.



➤ Foi realizada no dia 12 de agosto de 2024 a ação de Comunicação sobre o Encarregado de Dados/DPO do Sistema FIER, com intuito de informar o quem é o DPO do Sistema FIER e o que ele faz;

Você sabe o que faz um Encarregado de Dados/DPO?



É A PESSOA INDICADA PELO CONTROLADOR E OPERADOR PARA ATUAR COMO CANAL DE COMUNICAÇÃO ENTRE O CONTROLADOR, OS TITULARES DOS DADOS E A AUTORIDADE NACIONAL DE PROTEÇÃO DE DADOS (ANPD). O SISTEMA FIER NOMEOU A COLABORADORA LARISSA SANTOS FERREIRA COMO O ENCARREGADO DE DADOS/DPO, ATRAVÉS DA PORTARIA EXECUTIVA SISTÊMICA Nº 011/2024.



- Nos dias 17 e 18 de setembro de 2024 ocorreu a ação de Comunicação sobre o Evento que o DN estava promovendo do PROGRAMA SENAI AÇÕES INCLUSIVAS – PSAI em comemoração ao Dia Nacional da Luta das Pessoas com Deficiência, com a divulgação da palestra “Eu parei de andar e aprendi a voar” com Andrea Schwarz.



- No dia 26 de setembro de 2024 ocorreu a ação de Comunicação em comemoração do Dia do Compliance Officer;



- No dia 28 de setembro de 2024 ocorreu a ação de Comunicação em comemoração ao Dia do Internacional do Acesso Universal à Informação.



- No período do dia 02 e 03 de outubro de 2024 ocorreu a Ação de Comunicação referente a fiscalização contínua do TCU que o SESI e SENAI prestam.

Fiscalização contínua do TCU é uma solicitação realizada ao SESI e SENAI

Que trata do envio trimestral das informações a seguir:

Contratos;	Plano de Contas
Licitantes;	Receitas;
Plano de cargos;	Despesas;
RH;	Transferências;

FIER **SENAI** **SESI** **IEL**

- No dia 04 de outubro de 2024 ocorreu a ação de Comunicação referente as atribuições do Data Protection Officer – DPO.

O Data Protection Officer - DPO tem como atribuição:

- Garantir de forma independente que uma determinada organização siga as leis que protegem os dados pessoais dos indivíduos;
- Receber informações de Incidentes;
- Coletar os dados que subsidiarão o comunicado que será enviado à ANPD;
- Elaborar o comunicado e envia à ANPD;
- Receber a resposta e notificação da ANPD;
- Realizar a tratativas da ANPD;
- Elaborar e enviar o relatório à ANPD;

FIER **SENAI** **SESI** **IEL**

- No dia 21 de outubro de 2024 ocorreu a ação de Comunicação explicando o que é a Autoridade Nacional de Proteção de Dados – ANPD.

O que é ANPD?

A ANPD é a autoridade Nacional de Proteção de Dados

É o órgão da administração pública direta do Brasil que faz parte da Presidência da República e possui atribuições relacionadas:

- **Proteção de Dados;**
- **Privacidade.**

A ANPD zela, implementa e realiza a fiscalização do cumprimento da lei nº13.709/2018, conhecida com a Lei Geral de Proteção de Dados (LGPD)

FIER **SENAI** **SESI** **IEL**

- No dia 22 de outubro de 2024 ocorreu a ação de Comunicação explicando o que é a Incidente de LGPD.

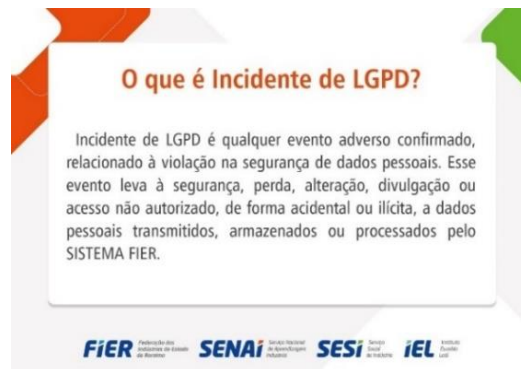

- No dia 28 de outubro de 2024 ocorreu a ação de Comunicação sobre o que é Tratamento de Dados de LGPD.



- No dia 29 de outubro de 2024 ocorreu a ação de Comunicação em comemoração ao Dia Nacional da Prevenção à Lavagem de Dinheiro.

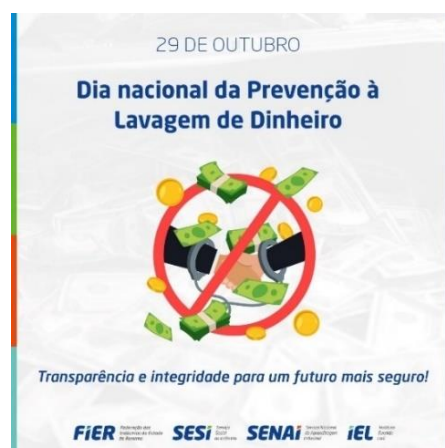

- No período do dia 20 de novembro de 2024 ocorreu a Ação de Comunicação referente ao Dia Nacional do Auditor Interno.



- No dia 22 de novembro de 2024 ocorreu a ação de Comunicação referente a quem é o proprietário dos riscos e ativos do Sistema FIER.

Quem é o proprietário dos riscos e ativos do Sistema FIER:

Todo empregado é responsável por identificar os riscos e ativos inerentes às suas atividades/setor. Tendo:

- Autoridade e responsabilidade pelo gerenciamento destes riscos/ativos e seus efeitos;
- Responsabilidade de determinar os controles suficientes para tratar e monitorar os riscos, até que estes sejam transformados em residuais;
- Responsabilidade de monitoramento pós residualização;

FIER SESI SENAI IEL

- No dia 27 de novembro de 2024 ocorreu a ação de Comunicação informando que a Presidente da FIER Izabel Itikawa assumiu a presidência do Conselho da CNI.

Você sabia que a Presidente da FIER Izabel Cristina Ferreira Itikawa, faz parte como Presidente do Conselho de Ética na CNI



A presidente foi nomeada como Presidente de Conselho de Ética e tomou posse em outubro de 2023.

FIER SESI SENAI IEL

- No dia 05 de dezembro de 2024 ocorreu a ação de Comunicação sobre o Dia Nacional da Acessibilidade, intuito de reforçar para a sociedade a questão

da acessibilidade como direito de todos independentes da condição física, sensorial ou intelectual;



- No dia 09 de dezembro de 2024 ocorreu a ação de Comunicação sobre o Dia Internacional Contra a Corrupção, intuito de sensibilizar o combate e prevenção contra a prática da Corrupção;



- No dia 10 de dezembro de 2024 ocorreu a ação de Comunicação sobre o Dia da Inclusão Social, intuito de promover a conscientização de toda a sociedade sobre a importância dos direitos Humanos e sua efetividade.



O pilar de comunicação é de grande importância para que os

colaboradores entendam e se engajem com o Programa de Compliance.

2.8. RELACIONAMENTO COM ÓRGÃO DE CONTROLE EXTERNO

O SESI/RR, criado e vinculado à CNI, para desempenhar missão de relevância social e coletiva, no interesse da indústria, dos industriários e seus familiares, é uma entidade privada, não integrante da Administração Pública, destinatária, por força de lei, de contribuição compulsória, vertida pelas empresas industriais.

O SESI/RR está estruturado com um Conselho Regional e um Departamento Regional, gozando de autonomia na gestão de seus recursos, serviços e administração de seu pessoal.

Em razão da titularidade da contribuição compulsória, o SESI/RR deve prestar contas individualmente do resultado final de suas ações ao Tribunal de Contas da União - TCU, que pode contar com o apoio da Controladoria Geral da União - CGU, conforme estabelecido, respectivamente, no parágrafo único do art. 70 e no art. 74, inciso IV, da **Constituição Federal do Brasil**, e esclarecido pelo Supremo Tribunal Federal (STF) no julgamento do Recursos Extraordinário **(RE) 789874**, da relatoria do ministro Teori Zavascki. Nessa linha, importante anotar, que o TCU se posiciona como uma instância externa de apoio a governança do SESI.

Baseado na premissa que preconiza o fortalecimento da estrutura de controles internos, o SESI/RR, quando faz o monitoramento junto às suas áreas internas responsáveis pelos processos, considera as recomendações, assim como adota as determinações que lhe são dirigidas pelo controle externo. O objetivo é promover o alinhamento necessário para otimizar a implementação de melhorias no ambiente institucional, além de aprimorar seu ambiente de controle, práticas de compliance e garantir a integridade e transparência de suas ações de gestão.

O relatório de Gestão do SESI/RR discorre sobre suas estruturas de Governança, este pode ser acessado pelo link: <http://transparencia.sesirr.org.br/demonstracao-de-resultados/#relatorio-de->

[gestao-dr.](#)

A partir da formatação de sua Governança o SESI/RR apoia e endereça o fortalecimento e aprimoramento de suas estruturas de controle interno, nesse sentido a instituição mantém uma relação estreita com o Tribunal de Contas da União (TCU).

Nesse sentido, suas áreas internas realizam o monitoramento continuado das recomendações e determinações dirigidas ao SESI/RR pelo controle externo, promovendo a melhoria contínua do ambiente e seu ambiente de controle. Com essas iniciativas de reforço dos controles do SESI, com o apoio da governança, garante que todas as Prestações de contas sejam submetidas e devidamente aprovadas pelos órgão colegiados do Tribunal. Portanto, foram realizadas as seguintes ações relativas ao TCU de acordo com cada trimestre:

No primeiro trimestre, o SESI/RR atendeu a modalidade de fiscalização de acompanhamento do TCU, com informações de janeiro a dezembro/2023, no segundo trimestre encaminhamos as informações referente a janeiro a março de 2024 e no terceiro trimestre estamos encaminhando as informações referente de janeiro a junho de 2024 e no quarto trimestre estamos encaminhamos as informações de janeiro a setembro de 2024.

. Essa ação foi realizada por meio de pastas compartilhadas designadas de respostas de fiscalização contínua, que foi deliberada em âmbito nacional à todas as instituições do Sistema S. E foi identificado que não há nenhuma pendência de atendimento a deliberações exaradas em Acórdãos do TCU.

2.9. PRESTAÇÃO DE CONTAS E RELATÓRIO DE GESTÃO

A prestação de contas do SESI atende as determinações do Tribunal de Contas da União (TCU), com base na Instrução Normativa nº 84/2020, estabelecendo novas normas de organização e apresentação das prestações de contas dos responsáveis pela administração pública federal, que vieram a ser estendidas aos serviços sociais autônomos pelo Acórdão 2424/2020.

O SESI/RR executa um Plano de Ação coordenado pelo Departamento

Nacional, visando melhorias e aprimoramento para adequação às novas normas do TCU, que vieram a determinar que a prestação de contas fosse realizada mediante publicação das informações nos sites oficiais.

No Portal da Transparência do SESI/RR, na aba “Prestação de Contas TCU”, é onde o regional incluiu todas as informações necessárias para prestação de contas. Essa ação exigiu um aprimoramento e alinhamento nos sistemas, para que as informações pudessem ser compartilhadas dentro de um formato e a publicação ficasse mais didático para o entendimento da sociedade.

Para atender a uma outra exigência do TCU relativa à Prestação de Contas, o SESI/RR, seguindo as orientações do Departamento Nacional, modificou o modelo de Relatório de Gestão em formato de relato integrado, impulsionado por uma governança com instâncias envolvendo diferentes níveis hierárquicos.

De acordo com o Regulamento do SESI, o Regional deve encaminhar a prestação de contas anual ao Conselho Nacional, para aprovação. São encaminhados os seguintes documentos:

- Balanço Orçamentário;
- Balanço Financeiro;
- Balanço Patrimonial;
- Demonstrações das Variações Patrimoniais Ativas e Passivas;
- Notas Explicativas; e
- Relatório dos Auditores Independentes.

Essa prestação de contas é apreciada e aprovada ou não pelo Conselho Regional e após este ato, essas demonstrações financeiras são enviadas ao Departamento Nacional para apreciação e aprovação, e, posterior envio aos órgãos de controle.

O Departamento Nacional emite parecer técnico de verificação, que analisa a forma e adequação das informações contidas nas peças e relatórios contábeis, às exigências dos novos normativos publicados pelo Tribunal de Contas da União, referentes ao exercício de 2023 e no 1º Trimestre de 2024 foi realizado a publicação do Relatório de Gestão de 2023.

3. TECNOLOGIA DA INFORMAÇÃO

No SESI/RR, a Tecnologia da Informação – TI está estruturada por um conjunto de princípios alinhados às suas estratégias e comuns a FIER, ao IEL/RR e SESI/RR. Nesse sentido, o monitoramento contínuo do ambiente e dos ativos de tecnologia, por meio de processos ágeis, flexíveis e digitais, viabilizam a identificação contínua de riscos e oportunidades de melhorias, bem como contribuem para a maturidade institucional em matéria de segurança da informação e de conformidade aplicada à tecnologia. A diretriz organizacional de TI visa garantir a sustentabilidade e continuidade dos recursos tecnológicos.

3.1. SEGURANÇA DA INFORMAÇÃO

A Segurança da Informação no SESI/RR possui como foco a gestão institucional da segurança cibernética, para assegurar a integridade, confidencialidade e disponibilidade dos ativos de tecnologia da informação e informações.

1º Trimestre ocorreu uma reunião com os colaboradores do IEL, para dirimir dúvidas e acerca da legislação vigente, além da consultoria que nos auxiliará nas melhorias nos normativos existentes além da implantação de outros normativos necessários.

3.2. TRANSFORMAÇÃO DIGITAL

A utilização de ferramentas digitais para aprimorar a gestão de recursos financeiros, patrimoniais, humanos, de documentos, comunicação, e a preservação da segurança dos processos da entidade, entre outros aspectos, sempre fez parte da estratégia institucional para assegurar a eficiência do modelo de gestão do SESI/RR.

É certo que o mundo corporativo tem percebido e utilizado cada vez mais, tecnologias digitais para o aprimoramento da produção, prestação de serviços, gestão financeira e operacional, bem como, avaliação e monitoramento de riscos que interfiram na continuidade do negócio.

Neste sentido, o SESI/RR busca evolução tecnológica, com a utilização de sistemas mais inovadores para melhor desempenho de suas atividades para atendimento as demandas críticas para a excelência no desempenho organizacional, no que tange riscos, desempenho, qualidade e demais funcionalidades. Deu-se continuidade na implantação dos módulos da SoftExpert, visando agregar valor ao processo de transformação digital, trazendo inovação tecnológica à processos manuais.

Do primeiro ao quarto trimestre de 2024, foram realizados treinamentos e capacitações, acerca do novo sistema da SoftExpert, para maior desenvoltura nos fluxos de processos dos setores, mapeamento de riscos, planos de ação, no módulo de riscos, auditoria, documentos.

4. GERENCIAMENTO DE RISCOS

A Política de Gestão de Riscos Corporativos do Serviço Nacional da Indústria do Estado de Roraima – SESI/RR tem por finalidade estabelecer princípios, diretrizes e responsabilidades a serem observados no processo de Gerenciamento de Riscos Corporativos (GRC), de forma a possibilitar a adequada identificação, análise, avaliação, tratamento, monitoramento, análise crítica, melhoria contínua e comunicação e consulta.

Tal política, apresenta os riscos que impactam o ambiente do SESI/RR, de acordo com as diretrizes dos Planos de Ação presentes no Posicionamento Estratégico Integrado do Regional, regido por política própria.

O SESI/RR avalia os riscos e o resultado é elencado em um mapa de calor com base na probabilidade x consequência para resultar seu nível de risco, da seguinte forma:

Tabela 1 – Matriz de Riscos

	Extremo = 5	Alto = 4	Moderado = 3	Baixo = 2	Irrelevante = 1
Quase Certo = 5	Intolerável = 25	Intolerável = 20	Importante = 15	Significante = 10	Moderado = 5
Muito Provável = 4	Intolerável = 20	Importante = 16	Significante = 12	Moderado = 8	Tolerável = 4
Pouco Provável = 3	Importante = 15	Significante = 12	Moderado = 9	Tolerável = 6	Trivial = 3
Improvável = 2	Significante = 10	Moderado = 8	Tolerável = 6	Trivial = 4	Insignificante = 2
Raro = 1	Moderado = 5	Tolerável = 4	Trivial = 3	Insignificante = 2	Insignificante = 1

Fonte: Política de Riscos Sistema FIER.

Com a evolução dos processos de integridade e Compliance, o SESI/RR aprimorou os estudos com foco na estrutura tecnológica e processual, ganhando destaque na eficiência e agilidade para controlar a exposição aos riscos das organizações e auxiliar a gestão dos processos.

Esse gerenciamento dos riscos permite a criação e proteção de valor da entidade, pois propicia a organização refletir e antecipar a possíveis impactos que possam interferir no alcance dos objetivos organizacionais visando mitigar ameaças e identificar oportunidades para impulsionar o crescimento e sucesso da instituição.

Dessa forma, com o objetivo de estabelecer princípios, diretrizes e responsabilidade a serem observadas no processo de Gerenciamento de Riscos Corporativos – GRC, de forma a possibilitar a adequada identificação, análise, avaliação, tratamento, monitoramento, análise crítica, melhoria contínua, comunicação e consulta, foi instituída a Instrução Normativa Sistêmica Nº 006/2022, com o intuito de atingir o objetivo almejado, através da construção da Matriz de Riscos de Compliance, no ano de 2024 foi atualizada por meio da Instrução Normativa Conjunta Nº 011/2024.

Diante da necessidade da continuidade da construção da Matriz, foram

realizadas durante o Primeiro trimestre de 2024 reuniões com a equipe de Compliance do Sistema FIER e responsáveis por riscos para o acompanhamento da matriz de riscos de Compliance, assim como, monitoramento dos riscos mapeados e aprovados pelo Comitê de Compliance.

O SESI estabeleceu o processo de gestão de riscos terá nove componentes estruturantes:

- Ambiente Interno;
- Fixação de Objetivos;
- Identificação dos Riscos;
- Análise dos Riscos;
- Avaliação de Riscos;
- Tratamento ao Risco;
- Atividade de Monitoramento;
- Comunicação e Consulta;
- Monitoramento e Análise Crítica.

O gerenciamento de riscos é conduzido pela Coordenação de Compliance, juntamente com as unidades gestoras dos processos, os proprietários dos riscos e o Comitê de Compliance.

Em 2024, a meta é consolidar o módulo de compliance, visando garantir uma gestão mais eficaz no cumprimento das obrigações e documentos legais, assegurando a conformidade com as normas e regulamentações aplicáveis, as atividades dos SESI.

4.1. MONITORAMENTO DOS PROCESSOS INSTITUCIONAIS

O Controle Interno executa o monitoramento e documentação das entregas previstas pelos proprietários de risco. A análise crítica é executada pelo Time de Riscos, que realiza a leitura das entregas e referenda as ações

previstas no tratamento de riscos. As principais atividades de monitoramento incluem conciliações, acompanhamento de comunicações de agentes externos e internos, inventários, auto avaliações e verificação contínua, bem como a avaliação constante da matriz de GRC, com intuito de fortalecer ainda mais as entidades, em busca da melhoria contínua.

Figura 3 – Gerenciamento de Riscos

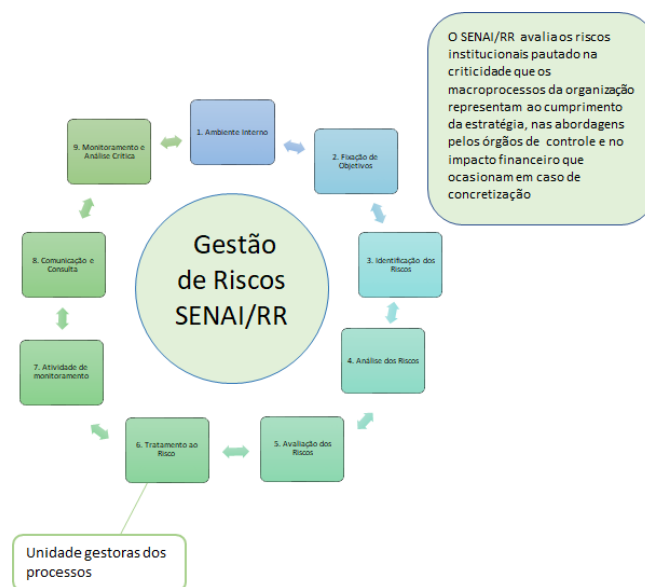

Fonte: Política de Riscos Sistema FIER

Cabe enfatizar que o propósito final das ações preventivas é permitir um diagnóstico do nível de aderência aos normativos e práticas institucionais, a partir do monitoramento dos processos críticos da entidade, sinalizando oportunidades de melhorias contínuas.

4.2. AUDITORIA INTERNA

A auditoria interna é parte do Sistema de Gestão de Compliance (SGC), sendo um de seus pilares fundamentais, bem como se enquadra em sua atuação como a terceira linha de defesa. Um dos papéis principais da auditoria interna é dar garantias que os riscos estão sendo gerenciados adequadamente e, desta forma, ressalta-se a importância desta atuação em conjunto com a gestão de riscos e controles internos, a fim de aprimorar a boa prática da governança corporativa.

A Auditoria Interna é uma atividade independente e objetiva de avaliação e de consultoria, desenhada para adicionar valor e melhorar as operações de uma organização, além de buscar auxiliar a organização a realizarem os seus objetivos, a partir da aplicação de uma abordagem sistemática e disciplinada para avaliar e melhorar a eficácia dos processos no gerenciamento de riscos e de controles internos.

É uma área que tem autoridade funcional para recomendar correções de procedimentos, assim como para sugerir medidas para otimização dos recursos, eficiência operacional, aperfeiçoamento dos sistemas de informações e racionalização de métodos de trabalho.

Anualmente, é elaborado o Plano e o Programa de Auditoria para o exercício seguinte. O Plano de Auditoria abrange todos os trabalhos de campo previstos para o exercício seguinte, identificando as Unidades que serão auditadas.

As auditorias internas são realizadas e geridas pelo sistema Softexpert por meio do módulo de Auditoria.

4.3. CANAIS DE DENÚNCIA E OUVIDORIA

A Ouvidoria desempenha um papel fundamental no Programa de Compliance, com suas atividades coordenadas pelo Ouvidor. As manifestações recebidas são acompanhadas pela ouvidoria e tratadas conforme Políticas estabelecidas e pelo Comitê de Ética, cujos membros são designados previamente por meio de uma Portaria específica, de acordo com critérios definidos.

A Ouvidoria é o principal canal de comunicação do SESI com seus diversos públicos, tanto internos quanto externos. Através dela, é possível esclarecer dúvidas ou fazer reclamações/denúncias sobre desvios éticos ou atos ilícitos de forma segura, privada e confidencial. Isso garante ao manifestante uma investigação imparcial por meio de um processo interno definido.

Para esse fim, foi instituída a Ordem de Serviço da Ouvidoria e Política de Ouvidoria, a qual define as diretrizes e responsabilidades pertinentes.

Adicionalmente, casos encaminhados ao Comitê de Ética e que demandem investigação interna estão regulamentados pela política de Investigações Internas.

A demonstração dos resultados da Ouvidoria pode ser acessada na página da Transparência da entidade: Demonstrativo de Resultados da Ouvidoria - <http://transparencia.sesirr.org.br/integridade/#relatorios-e-demonstrativos>.

5. POLÍTICAS, PROCEDIMENTOS E NORMATIVOS

Decorrente do movimento contínuo para avaliação e implementação de melhorias nos procedimentos, rotinas e controles, a entidade promove estudos com vistas à atualização e criação de políticas e normativos que melhor assegurem e ratifiquem a execução dos processos e operações do Sistema FIER, em consonância com o Programa de Compliance.

Nessa perspectiva, no 1º ao 4º Trimestre de 2024, deu-se continuidade ao movimento contínuo para avaliação e implementação de melhorias nos procedimentos, rotinas e controles, foram realizados estudos com visitas à atualização e criação de políticas e normativos que assegurem e ratifiquem a execução dos processos e operações do Sistema FIER, em consonância com o Programa de Compliance.

Diante do exposto foi atualizada a **Portaria Executiva Sistêmica Nº 008/2024** - Autoridade Superior e Máxima para efeito de decidir sobre recursos relacionados a pedidos de acesso à informação não atendidos pelo Serviço de Atendimento ao Cidadão – SAC, a **Portaria Executiva Sistêmica Nº 009/2024** - Coordenadora de Compliance / Compliance Officer, a **Portaria Executiva Sistêmica Nº 010/2024** - Ouvidora Titular e Suplente do Sistema FIER, a **Portaria Executiva Sistêmica Nº 011/2024** Encarregada de Dados – DPO do Sistema FIER, a **Portaria Executiva Sistêmica Nº 012/2024** - Comitê de Ética do Sistema FIER e a **Portaria Executiva Sistêmica Nº 013/2024** - Responsáveis pelas publicações no Portal da Transparência.

Também tivemos, a atualização da Política de Gestão de Riscos

Corporativos do Sistema FIER, através da **Instrução Normativa Sistêmica Nº 001/2024**, a atualização do Regimento Interno do Comitê Compliance do Sistema FIER, através da **Instrução Normativa Sistêmica Nº 002/2024**, a atualização do Procedimento Operacional Padrão de Due Diligence de Integridade – POP DDI, a Instituição do Procedimento Operacional Padrão de Gestão de Riscos e a atualização da Ordem de Serviço da Criação do setor de Coordenação de Compliance, através da **Ordem de Serviço Conjunta Nº 001/2024**.

No Decorrer de 2024 realizamos atualização e criação de documento com finalidade em atender um indicador de compliance, segue documentos criados e atualizados:

- Atualização da Instrução Normativa – Política de Compliance - SISTEMA FIER, através da **Instrução Normativa Conjunta Sistêmica Nº 006/2024**;
- Atualização da Instrução Normativa – Política de Comunicação - SISTEMA FIER, através da **Instrução Normativa Conjunta Sistêmica Nº 003/2024**;
- Atualização da Instrução Normativa – Política de Consequências - SISTEMA FIER, através da **Instrução Normativa Conjunta Sistêmica Nº 007/2024**;
- Atualização da Instrução Normativa – Política de Controles Internos - SISTEMA FIER, através da **Instrução Normativa Conjunta Sistêmica Nº 004/2024**;
- Atualização da Instrução Normativa – Política de Due Diligence de Integridade - DDI - SISTEMA FIER, através da **Instrução Normativa Conjunta Sistêmica Nº 005/2024**;
- Atualização da Instrução Normativa – Política de Investigações - SISTEMA FIER, através da **Instrução Normativa Conjunta Sistêmica Nº 008/2024**;
- Atualização da Instrução Normativa – Política de treinamento - SISTEMA FIER, através da **Instrução Normativa Conjunta Sistêmica Nº 009/2024**;

- Atualização da Instrução Normativa – Regimento Interno do Comitê de Ética - SISTEMA FIER, através da **Instrução Normativa Conjunta Sistêmica Nº 010/2024**;
- Atualização da Instrução Normativa – Política de Gestão de Riscos e Ativos Corporativos - SISTEMA FIER, através da **Instrução Normativa Conjunta Sistêmica Nº 011/2024**;
- Aprovação do Procedimento Padrão – Processo de Envio de Incidentes a ANPD – SISTEMA FIER;
- Aprovação do Procedimento Padrão – Processo de Tratamento de Incidentes – SISTEMA FIER;
- Aprovação do Procedimento Padrão – Processo de Tratamento de Dados – SISTEMA FIER.

Além das políticas e procedimentos acima citados, a instituição possui outros documentos, os quais passam por análise e revisões sempre identificando as melhorias nos processos.

6. COMPETÊNCIAS E TREINAMENTO

As iniciativas para desenvolvimento de competências objetivam estabelecer diretrizes e procedimentos alinhando o desenvolvimento de seus empregados ao cumprimento da missão institucional do SESI/RR.

O desenvolvimento de empregados é premissa para o SESI/RR, considerando o foco em conhecimento, habilidades e atitudes de cada um.

A entidade investe em treinamentos, por meio da oferta de cursos com o objetivo de capacitar os empregados em temas que atendem de forma transversal às áreas do SESI/RR.

Nesse sentido, o SESI/RR promove ações de fortalecimento em temas afetos ao Compliance, para disseminação e aculturação sobre o tema, contribuindo para capacitação contínua do corpo técnico.

Além de realizar a oferta de ferramentas que promovam a atualização contínua do conhecimento em Compliance dentro do Sistema FIER, por meio de diversos cursos para que empregados possam internalizar o assunto em

suas atividades diárias.

No primeiro trimestre a equipe de compliance juntamente com os gestores do Sistema FIER, participaram do Nivelamento com os colaboradores do SESI e Integração com os colaboradores do SESI , sobre o Programa de Compliance e Código de Conduta Ética.

Outros treinamentos e capacitações:

- A coordenação de Compliance, ministrou treinamento para a Alta Administração do Sistema FIER, sobre o Programa de Compliance, nesse treinamento participaram, a Presidente da FIER, Superintendente da FIER e SESI e Diretora Regional do SENAI, além das colaboradoras dos Gabinetes da FIER, secretaria dos Conselhos e Coordenação Técnica Administrativa;
- Os colaboradores da escola do SESI e do IEL participaram da palestra sobre Atendimento ao Cliente e Ética, essa palestra foi ministrada pela Coordenação de Compliance;
- A Coordenadora de Compliance/Compliance Officer do Sistema FIER, Sra. Larissa Santos Ferreira juntamente com os colaboradores da FIER, participaram da Oficina “Português Empresarial: Com Foco em Redação”, realizada pelo IEL/RR;
- A Coordenadora de Compliance/Compliance Officer do Sistema FIER, Sra. Larissa Santos Ferreira, participou da Jornada de Integração Regional e Interiorização do Desenvolvimento – Boa Vista / RR, realizada pela SUFRAMA;
- Participaram ainda do treinamento do módulo de Documentos, Protocolo na suíte SoftExpert, os colaboradores do Sistema FIER;
- Os colaboradores do IEL participaram juntamente com a Coordenadora de Compliance, do treinamento de Repasse das informações da LGPD, com intuito de reforçar os normativos e procedimentos voltados a legislação;

- A Coordenadora de Compliance/Compliance Officer do Sistema FIER, Sra. Larissa Santos Ferreira, participou do Workshop de Planejamento e Mercado dos Sistema FIER;
- A Coordenadora de Compliance/Compliance Officer do Sistema FIER, Sra. Larissa Santos Ferreira, juntamente com alguns colaboradores, participaram do “Café com Jurídico”;

No segundo trimestre, houve os seguintes treinamentos e capacitações:

- Workshop de Tratamento de manifestações de Ouvidoria, SAC e Ferramentas da qualidade, realizado em 19.04.2024, com participação dos colaboradores das Casas SESI/SENAI/IEL/FIER;
- Workshop de Tratamento de Não Conformidade e Oportunidade de Melhorias, realizado em 19.04.2024, com participação dos colaboradores das Casas SESI/SENAI/IEL/FIER;
- EXTRA CAFÉ – Gestão de Pessoas, Gestão De e Por processos e Gestão de Projetos com participação dos gestores, coordenadores e ministrado pela Superintendente do SESI e Diretora do Regional do SENAI;
- Os colaboradores do SENAI e SESI, participaram das Palestras de Assédio Moral – realizada no SENAI e SESI como uma ação do CIPAT;
- Os colaboradores das casas SESI, SENAI, IEL e FIER participaram do Treinamento referente a matriz de riscos de LGPD e sobre a Lei Nº 13.709/2018, realizado pela Consultoria de LGPD;
- A coordenadora de Compliance realizou a apresentação no conselho temático de responsabilidade social e relações trabalhistas – CTRSRT - com o tema “Diversidade e inclusão no ambiente de trabalho”;
- Cursos realizados na plataforma do UNIDUSTRIA pela Equipe da Coordenação de Compliance:
 - LGPD e suas Aplicações;

- Curso de Inteligência Emocional;
 - Curso de Inovação, tecnologia e transformação digital na agenda ESG;
 - Curso de Conhecendo Compliance nas Organizações;
 - Curso de Gestão de Projetos;
 - Trilha de Aprendizagem – Programa de Treinamento em Compliance;
- Cursos de Elaboração de Termos de referência para contratação de bens e serviços na Nova Lei de Licitações, realizado na plataforma do ENAP pela Equipe da Coordenação de Compliance.

E no terceiro trimestre, houve os seguintes treinamentos e capacitações:

- Curso de Excel Básico, realizado pelo colaborador da Coordenação de Compliance, ofertado pela Universidade Corporativa – Unindústria;
- Curso de Flexibilidade Cognitiva, realizado pelo colaborador da Coordenação de Compliance, ofertado pela Universidade Corporativa – Unindústria;
- Integração dos Colaboradores do IEL/RR realizada dia 27 de julho de 2024 – Tema: Código de Conduta Ética do Sistema FIER;
- Capacitação realizada no dia 26 de julho de 2024, sobre a Lei Geral de Proteção de Dados – LGPD para os colaboradores do IEL/RR;
- Cursos “Comunicação não violenta”, “Foco no resultado”, “Excel Intermediário”, “Conversas Difíceis” realizado pelo colaborador da Coordenação de Compliance, ofertado pela Universidade Corporativa – Unindústria;
- Curso de Termo de Referência, realizado no IEL/RR;
- Curso de Gestão e Fiscalização de contratos realizado pelo IEL/RR;

- Compliance MasterCLASS – LEC NEWS;
- Workshop de Auditoria realizado no dia 17.09.2024 no laboratório do SENAI/RR, com participação de todos os auditores internos.
- Workshop de Processos – Revisão da Cadeia de Valor SESI e SENAI – Consultoria Alinhar;

Por fim, no quarto trimestre houve os seguintes treinamentos e capacitações:

- A Coordenadora de Compliance participou das Lives ofertadas pela LEC NEWS
 - Live de LGPD e Relações de emprego;
 - Live de Q&A: Como conduzir entrevistas em Investigações;
 - Live de “Como avaliar riscos de Compliance”;
 - Live de Compliance contra crimes financeiros no mercado de jogos e apostas esportivas;
 - Compliance Empresarial;
- A coordenadora e um analista de Compliance participaram juntamente com os auditores internos e gestores do Sistema FIER, do Curso de Formação de Auditores da Qualidade ISO 9001:2015 E 19011:2018 que ocorreu no período de 28 a 31 de outubro de 2024;
- A equipe de Compliance participou do Workshop de Gestão de Processos – Projeto Alinhar III, que ocorreu no dia 02 de outubro de 2024;
- A equipe de Compliance participou do Workshop de Gestão de Fornecedores – Projeto Alinhar III que ocorreu no dia 03 de outubro de 2024;
- A equipe de Compliance participou do Workshop de Gestão do conhecimento e da Informação – Projeto Alinhar III que ocorreu no dia

03 de outubro de 2024;

- A equipe de Compliance participou Workshop de Governança de TI – Projeto Alinhar III que ocorreu no dia 01 de outubro de 2024;
- A Coordenadora de Compliance realizou o Treinamento acreditado de Implementador e Auditor Líder em Sistemas de Gestão Antissuborno e Compliance ISO 37001 e ISO 37301;
- A Coordenadora de Compliance iniciou o Curso “A inteligência Artificial no Programa de Privacidade;
- A Coordenadora de Compliance iniciou o Curso de Investigações Internas Corporativas + CPIIC;
- A Coordenadora de Compliance iniciou o Curso de Liderança ESG.

Além das Ações realizadas, vale ressaltar que a equipe de Compliance realizou a aprovação junto ao comitê de Compliance do Plano de Treinamento, onde algumas ações foram realizadas pela Ouvidoria.

7. CONSIDERAÇÕES FINAIS

A coordenação de Compliance atua juntamente com todos os setores do SESI, visando a conformidade, o gerenciamento dos riscos e demais mecanismos de controles buscando o fortalecimento da cultura ética e transparente. Esse comprometimento da Alta Administração e os colaboradores são base para o sucesso do Programa de Compliance. Devido isso, investimos em treinamentos que constroem uma cultura interna com ética e responsabilidade.

Deve ser ressaltado que o Compliance não se trata apenas de regras e normas, mas de uma cultura ética e de responsabilidade de toda uma organização. Por isso, cada colaborador, desde a Alta Administração até a linha de frente, tem um papel fundamental na construção e na manutenção do Programa de Compliance.

Dessa forma, ele está em constante aprimoramento, conforme

evidenciado por meio do presente Relatório de Controle Interno, referente as ações realizadas no ano de 2024, que demonstram o compromisso do SESI.